

快適で 笑顔あふれるやすらぎのまち おおの

広報 おおの

— Ono Town —

2026
No.790

6

子育てはうす ぱすてる



子育てはうす ぱすてる
～入館者25万人達成～

今月の主な内容

- ▶ 2 まちの話題
- ▶ 3 まちのお知らせ
- ▶ 10 Information 暮らしの情報
- ▶ 17 議会の窓

新しい門出のお祝いに 「ご入学おめでとうプロジェクト」

西濃建設株式会社 文房具寄贈

3月27日、西濃建設株式会社代表取締役社長 宗宮郷さんが来庁し、新小学1年生に2B鉛筆1ダースと15cm直定規を、新中学1年生にシャープペンシルを寄贈しました。

同社は、平成29年度より地域貢献事業の一環として寄贈を行っており、今年で10年目となります。宗宮社長が「地域の企業として子育て支援のサポートとなれば嬉しい」と話されると、町長は「毎年子ども達のために寄贈いただき、ありがとうございます」と謝意を述べました。



▲目録と入学お祝い品を手渡す宗宮社長

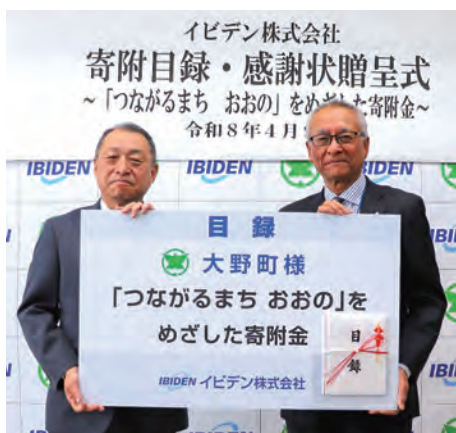

▲目録を手渡す河島社長

「つながるまち おおの」をめざした寄付金に係る寄附目録・感謝状贈呈式を開催

イビデン株式会社

4月9日、イビデン株式会社の河島浩二代表取締役社長が来庁され「つながるまち おおの」をめざした3億円のご寄付をいただき、寄附目録・感謝状贈呈式を開催しました。河島社長は大野町ランドデザインのコンセプトである「つながるまち おおの」に賛同し寄付を行ったと述べ、子どもたちの交流や地域のつながりを育む取組への活用を期待を示しました。また、昨年10月に開所した大野事業場の本格稼働や今後の事業拡大に触れ、町と連携し地域とともに発展していきたいと語りました。町長は、同社からの寄付に対し謝意を述べるとともに「つながるまち おおの」の実現に向け、人と地域、企業がつながる持続可能なまちづくりの推進の事業へ有効に活用していく考えを示しました。

来場者300万人を達成 道の駅「パレットピアおおの」

道の駅「パレットピアおおの」の来場者が300万人を達成したことを記念し、4月27日にセレモニーが行われました。

今回、記念すべき300万人目となったのは、滋賀県から訪れた植木光成さん、亜理奈さん、想奈さんご家族。光成さんは「ここには定期的に来ていて、食事や買い物を楽しんでいる」と話していました。

セレモニーでは、町長と東駅長からパーシーちゃんとローズちゃんのぬいぐるみ、パレットピアおおのお買い物券・食事券や大野の太鼓判セットが贈られました。



▲300万人目となった植木光成さんご家族

長寿のお祝い

95歳おめでとうございます
これからも健やかに

せきや ふさこ
関谷 房子さん（黒野）



ところ すみこ
所 順美子さん（黒野）





まちのお知らせ



5月29日より 新たな防災気象情報の運用が 開始されています

警戒レベル				現在の防災気象情報（警戒レベル相当情報）				
警戒レベル	状況	住民がとるべき行動	行動を促す情報（避難情報等）	防災気象情報				
				洪水等に関する情報			土砂災害	高潮害
			指定河川 洪水予報 (河川毎)	洪水害 (市町村毎)	大雨浸水害 (市町村毎)			
5	災害発生又は切迫	命の危険 直ちに安全確保！	緊急安全確保	5相当 氾濫発生情報	大雨特別警報 (浸水害)		大雨特別警報 (土砂災害)	高潮特別警報
<警戒レベル4までに必ず避難！>				4相当 氾濫危険情報			土砂災害警戒情報	高潮特別警報 高潮警報
4	災害のおそれ高い	危険な場所から 全員避難	避難指示	3相当 氾濫警戒情報	洪水警報		大雨警報 (土砂災害)	警報に切り替える 可能性が高い 高潮注意報
3	災害のおそれあり	危険な場所から 高齢者等は避難*	高齢者等避難	2相当 氾濫注意情報	洪水注意報	大雨注意報		高潮注意報
2	気象状況悪化	自らの避難行動を 確認する	洪水、大雨、 高潮注意報	1相当				
1	今後気象状況悪化のおそれ	災害への心構えを 高める	早期注意情報					

市町村は、警戒レベル相当情報などを参考に、総合的に避難指示等の発令を判断する

新しい防災気象情報の情報体系とその名称

	河川氾濫 1級河川などの 大川川の氾濫	大雨 低地の浸水や 大川川以外の氾濫	土砂災害 急傾斜地のがけ崩れや 土石流	高潮 海面の上昇や 波の打上げによる浸水	(警戒レベルごとの) 住民が とるべき行動
警戒レベル 5相当	レベル5 氾濫特別警報	レベル5 大雨特別警報	レベル5 土砂災害特別警報	レベル5 高潮特別警報	命の危険 直ちに安全確保！
<警戒レベル4までに危険な場所から かならず避難！>					
警戒レベル 4相当	レベル4 氾濫危険警報	レベル4 大雨危険警報	レベル4 土砂災害危険警報	レベル4 高潮危険警報	危険な場所から全員避難
警戒レベル 3相当	レベル3 氾濫警報	レベル3 大雨警報	レベル3 土砂災害警報	レベル3 高潮警報	避難に時間を要する人は早めに避難、避難の準備など
警戒レベル 2	レベル2 氾濫注意報	レベル2 大雨注意報	レベル2 土砂災害注意報	レベル2 高潮注意報	避難行動を確認（避難場所や避難ルート、避難のタイミングなど）
警戒レベル 1	早期注意情報				災害への心構えを高める

- 防災気象情報（河川氾濫、大雨、土砂災害、高潮）が5段階の警戒レベルにあわせて発表されます。
- 対象災害ごとの情報として整理されるとともに、レベル4相当の情報として危険警報が新設されます。
- 情報名称そのものにレベルの数字を付けて発表されます。（例：レベル4大雨危険警報等）

問合せ先 総務課 ☎ 35-5364



まちのお知らせ



◆◆◆ 道の駅「パレットピアおおの」内 子育てはうす ぱすてるからのお知らせです。 ◆◆◆

☆入館者25万人達成！！ ～ご利用ありがとうございます～

4月20日、子育てはうす ぱすてるの入館者が25万人に達成しました。平成30年7月開館以来、多くの人に利用いただいています。

4月から今年度のピヨピヨクラブもスタートし、多くの親子と制作あそびやふれあいあそびなどいろいろなことをして楽しんでいます。

また、その他に、誕生会、ぱくぱくキッチン、各種ワークショップ、大人楽しいぱすてる等々、こどもから大人まで楽しめる企画もあり、好評いただいています。

みなさんの来館を心よりお待ちしております。



▲北方町在住の川瀬さん(中右)、あおとくん(右)、りらちゃん(中左)

◎6月のスケジュール(予定)

ピヨピヨクラブ

ひよこ組(0歳児クラス)…1日(月)、23日(火)→木工遊び

うさぎ組(1、2歳児クラス)…12日(金)→木工遊び、26日(金)

親子スキンシップあそび…1日(月)

ぱくぱくキッチン…8日(月) 誕生会…15日(月)

休館日

3日(水)、10日(水)、17日(水)、24日(水)

※開館状況が変更になる場合がありますので、ホームページ等にて確認してください。

申込・問合せ先 子育てはうす ぱすてる ☎ 34-1010

おおのファミリー・サポート・センターからこ・ん・に・ち・は

「6月19日(金)『サポート活動スキルアップ講習会』参加者募集のお知らせ」

～普段の子育てにも大変役に立つ講習です～

日時：6月19日(金) 午前9時～午後3時30分

場所：総合町民センター 大会議室

参加費：無料

瑞穂市・本巣市ファミリー・サポート・センター長の梶浦良子氏による「安心安全な預かり」、揖斐郡消防組合職員による「小児救急救命法」、JAFによる「チャイルドシートについて」の講習を行います。

梶浦氏による講習では、お子さんの安心安全な預かり方など、子育てについて幅広くお話をしていただきます。

消防組合職員による講習では、実際にAEDを使っての救助方法や、こども用の人形を使っての実技が受けられますので、いざという時のために受けておかれてはいかがでしょうか。

JAFによる講習では、実際のチャイルドシートを使い、正しく安全な装着の手順を学びます。

会員さんだけでなく、子育て中のお父さん、お母さん、またお友達をお誘いのうえ、ぜひ参加してください。

参加を希望する人は、電話にて次まで申込んでください。皆さんの参加をお待ちしています。



▲人形を使った救急救命講習の様子

問合せ先

おおのファミリー・サポート・センター(子育てはうす ぱすてる内) ☎ 34-1010

令和8年第2回定例会日程および内容

◎会期 6月2日～10日（9日間）

日	曜日	開議時間	内容等	場所	備考
2日	火	午前9時	本会議（開会）	議事堂	
3日	水	//	総務文教常任委員会 民生建設常任委員会 総合計画推進調査特別委員会 学校統合調査特別委員会	委員会室	
9日	火	//	本会議（一般質問）	議事堂	中継配信あり
10日	水	//	本会議（閉会）	//	

本会議・委員会は傍聴することができます。開議時間までに議事堂・委員会室へお越しください。
なお、委員会の傍聴を希望される人は、事前に事務局まで連絡してください。

6月9日の本会議における一般質問は、インターネットを利用し中継配信されます。また、役場1階ロビーおよび各地区ふれあいセンターでもご覧いただけます。



一般質問中継
ホームページ

問合せ先 議会事務局 ☎ 35-5361

野外焼却、原則禁止！

住みよいまちづくりのため、ご協力をお願いします

ごみの野外焼却は「廃棄物の処理及び清掃に関する法律」で禁止されています。ただし、農業による枝・下草の焼却は一部例外となっています（マルチ、温室シート等プラスチック製品は禁止）。しかし「家の窓が開けられない」「布団・洗濯物に汚れや臭いが付く」「健康被害を受けた」などの声をいただく機会が増えています。特に、健康被害については、お子さんなど、若年層への影響が深刻な問題となっています。

住みよいまちづくりのためにも、時間帯を考えたリ、事前に焼却の時間を伝えるなど、周辺地域への配慮をお願いします。また、町では焼却灰の回収は行っていません。少量の草木は50センチ以下の大きさにして生ごみ等収集袋に、それ以外は引取可能場所へ持ち込み、処分してください。



樹木の幹や根、剪定枝や葉の引取りについて

町の許可業者に、生産農家による野焼き防止に協力いただき、次の内容、料金で引取りを実施しています。搬入先など詳しくは直接問合せください。

持込する場所 株式会社マルダイ（許可番号：大環衛処分許第1号）五之里148番地1 ☎ 36-0320

◎品目 柿の剪定枝・葉・幹、下草、庭木の剪定枝

◎引取金額 柿の剪定枝や葉は100円/軽トラック1車、柿の幹や根、その他の樹木等は13円/1kg

◎受入時間 午前8時～午後5時 土曜日は不定休

◎休日 日曜日・祝日・年末年始

※分別して搬入してください。

※ビニールなどの紐は取り除いてください。

持込する場所 西濃環境整備組合 下座倉1375番地1 ☎ 32-4153

◎品目 下草、庭木の剪定枝（径7cm以下、長さ50cm以下に切る）

◎引取金額 10kgごとに100円

◎受入時間 午前8時30分～午後4時30分

◎休日 土曜日・日曜日・祝日・年末年始

※事前に役場での申請が必要

問合せ先 環境生活課 ☎ 35-5372



水道事業について

5月号にて、水道施設の現状や課題、解決策をお伝えしました。今回は全国的に改定されている水道料金について県内の動向も含めてお伝えします。

全国の水道料金について

先月号までにお伝えしております施設や管路の老朽化やそれに伴う漏水等は、町内だけの問題ではなく、全国的にも問題となっており、深刻な場合は、現にテレビ等により報道されたような道路の冠水や陥没といった二次的災害を伴って事故が発生しています。

これらの問題解決には莫大な時間と費用がかかるため、全国的に水道料金の値上げが実施されています。

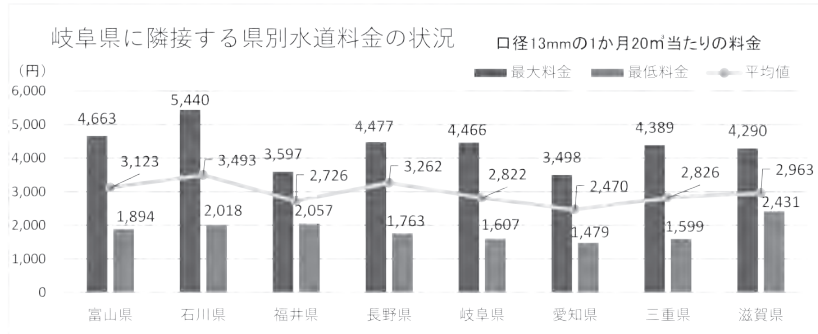

出典：総務省自治財政局公営企業経営室「水道事業の事業等」(R7.7)より一部抜粋

岐阜県に隣接する県別の水道料金を比較したグラフになります。

岐阜県は、地下水等に恵まれた地域であり、全国的には比較的安価に料金設定されています。東北地方など高い料金の地域等においては、平均値が4,500円を超える地域もあります。

しかしながら、施設や管路の老朽化等は年々進んでいるのが現状です。

県内の水道料金の比較について 口径13mmの1か月20m³当たりの料金で比較

県内の水道料金（令和8年1月末現在）は次のとおりとなっており、大野町は安価な方から数えて13番目に位置しています。

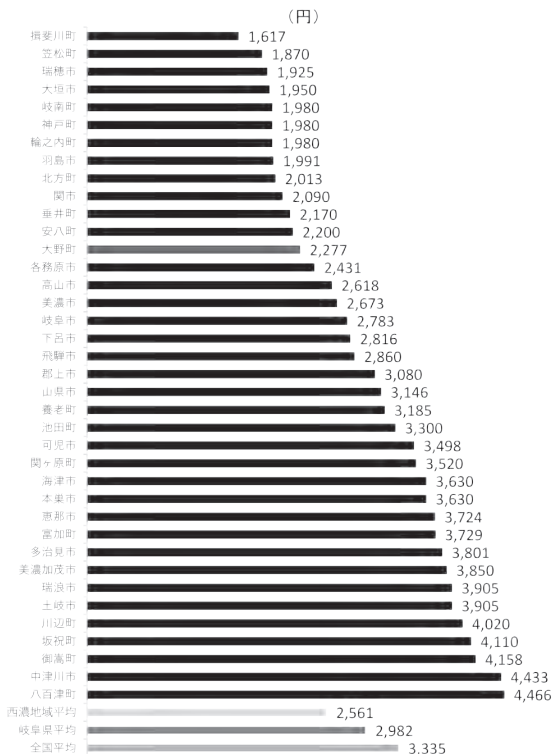

近隣市町においては、既に水道料金を改定し、持続的な安定経営に向けた改定を実施している自治体もあり、同様な自治体が増加傾向にあります。

※岐阜県の平均値は最新値であるため、上記の県別水道料金の状況とは異なります。

町営住宅入居者募集中

礼金・共益費なし！ 静かな環境で全室日当たり良好！ 商業施設も近くて便利！

団地名	中之元北団地（特定公共賃貸住宅）2～4階部分		
募集戸数	若干数 2DK、3DK		
住宅使用料 （賃貸条件等）	使用料	2DK 43,000円/月（駐車場1台、2㎡の物置を含む）	3DK 52,000円/月（駐車場1台、2㎡の物置を含む）
	敷金	家賃の3か月分	
	その他	インターネット回線、広場、物置、集会場、自転車置場、ゴミ集積場、エレベーター有り	
入居資格 （全てに該当すること）	<ul style="list-style-type: none"> ・ 昨年の1か月の世帯全員の所得金額（※）が158,000円以上487,000円以下の人（所得の上昇が見込まれる人を含む） ・ 現に自ら居住するための住宅を必要としていること ・ 現に同居し、または同居しようとする親族があること ・ 現に町税およびこれに準ずる納付金を滞納していないこと ・ その者または現に同居し、もしくは同居しようとする親族が暴力団員でないこと 		

間取図

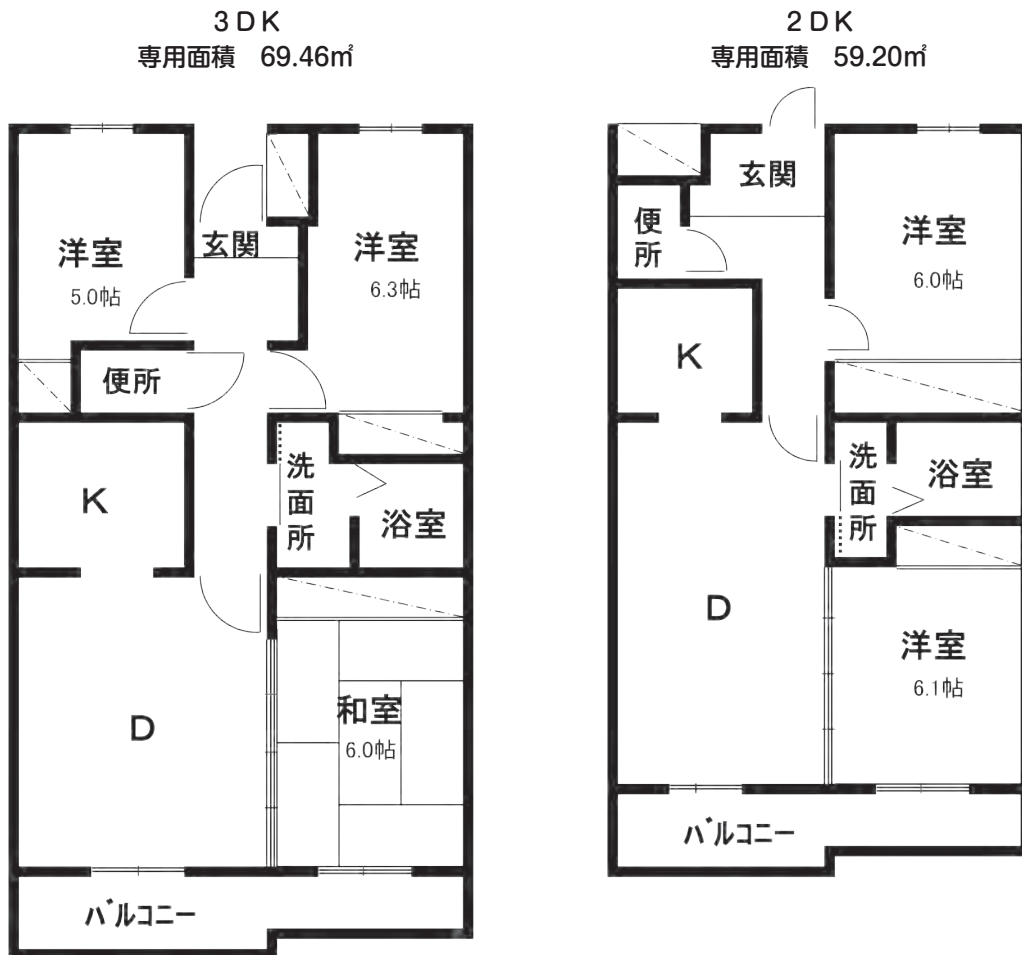

※ 1か月の所得とは（年間所得金額－控除額の合計）÷12か月

◇駐車場は、1戸につき1台です。◇応募戸数が募集戸数を超えた場合は、抽選により入居者を決定します。

◇ゴミ当番、管理人、地元とのお付き合い等があります。

※詳しい内容は町ホームページを確認してください。

申込・問合せ先

建設課

☎ 35-5376



まちのお知らせ



～健康づくりでお得をゲット！～

「岐阜県健康・スポーツポイント事業」のご案内

「岐阜県健康・スポーツポイント事業」とは健（検）診の受診、健康づくりのための健康教室やイベントに参加し、健康ポイントを10ポイント（アプリは100ポイント）獲得すると特典（ミナモ健康スポーツカードと景品の応募ハガキ）が得られるものです。健康づくりに取り組みながら、お得をゲットしましょう！

＜取組期間＞

令和9年3月31日（水）まで

＜対象者＞

18歳以上の町内在住者・在勤者

＜参加方法＞

①参加登録

保健センターやふれあいセンターでチャレンジシートを入手します。または、アプリをダウンロードします。

②健康づくりメニューに参加

健診を受診したり、ふれあいセンターでの行事や健康づくり教室などに参加する。

③ポイント獲得

健康づくりの項目ごとに所定のポイントを集めます。（チャレンジシートは10ポイント、アプリは100ポイント）

※チャレンジシートは健診2ポイントが必須です。保健センター窓口か各教室でスタンプを押します。

④ミナモ健康スポーツカード・抽選申込書を進呈

10ポイント集めたら、チャレンジシートを保健センターへ提出すると、協力店で特典が受けられる「ミナモ健康スポーツカード」を進呈します。

スマホアプリで達成した場合はアプリ上に表示されるようになります。

※協力店は岐阜県のホームページで確認してください。

また、申込書で応募すると抽選で県産品や健康グッズが当たります。

（※抽選の応募期限は令和9年2月末日）



スポーツタウンWALKER
Android版



スポーツタウンWALKER
iOS版

問合せ先 保健センター ☎ 34-2333

児童手当制度のお知らせ

◎児童手当現況届の提出が必要な人に個別で案内を送付します！

現況届の提出が必要な人に5月末に案内を送付しています。案内が届いた人は6月中に現況届の提出をお願いします。

※期限内に提出がない場合、8月期の支給が遅れる場合があります。

※子どもと別居している人は、別居している児童手当対象児童全員分のマイナンバーを持参してください。

児童手当を受給している人で、次のような事由が生じた場合、届出が必要になる場合があります。

該当する場合は子育て支援課まで連絡してください。

- ・受給者、配偶者、児童の誰かが転出入したとき
- ・新たに子どもが生まれたとき
- ・受給者が子どもを監護しなくなったとき
- ・振込口座を変更したいとき（受給者名義の口座のみ）
- ・婚姻・離婚などにより生計中心者が変わったとき
- ・受給者または配偶者が公務員になったとき など

問合せ先 子育て支援課 ☎ 35-5370

国保だより

3 すべての人に健康と福祉を



6月から特定健康診査がはじまります！

特定健診は、早い段階でメタボリックシンドロームに気付き、生活習慣病を予防するための大切なチャンスです。ぜひ、年に1回は受けましょう！

◎特定健診を受診するとこんなメリットがあります！

- ①病気の予兆を見つけ出し、生活習慣病を予防できます。
- ②生活習慣病予防により医療費、通院時間が節約でき快適な生活が維持できます。
- ③健診後のサポートも充実。健診結果で生活習慣病のリスクが高い人に特定保健指導(無料)が行われます。保健師、栄養士が生活改善の方法を一緒に考えます。

◎特定健診の内容は？

対象者	大野町国民健康保険に加入している40～74歳の人 (昭和26年9月1日～昭和62年3月31日までに生まれた人)
実施期間	6月1日(月)～8月31日(月)
自己負担金	1,000円(受診される医療機関で支払ってください)
持ち物	マイナ保険証または資格確認書、受診券、問診票
健診項目	問診・身体計測・身体診察・血圧測定・尿検査 血液検査(脂質・肝機能・糖代謝・腎機能) ※貧血・心電図(医師が必要と判定した人のみ)
受診場所	揖斐郡内健康診査実施医療機関 (受診券に同封の実施医療機関リストを確認してください)

※対象者には、5月下旬に受診券を送りますので、同封の案内用紙をよく読み、問診票を記入のうえ、受診してください。

※特定健診を受けられた人は、大野町国民健康保険の人間ドックの助成を受けることはできません。

※40～74歳で全国健康保険協会管掌健康保険(協会けんぽ)・健康保険組合保険・共済組合などの被保険者・被扶養者は加入している保険者が実施する健診を受けてください。詳しくは加入する保険者に問い合わせてください。

マイナ保険証をぜひご利用ください！

マイナ保険証には、次の3つのメリットがあります。

- ①医療費を節約できます。
- ②よりよい医療が受けられます。
- ③手続きなしで高額療養費の限度額を超えた支払を免除されます。



問合せ先

健診に関すること 住民課 ☎ 35-5368
保健指導に関すること 保健センター ☎ 34-2333

ぎふ・すこやか健診のご案内

対象者	後期高齢者医療保険に加入している人
実施期間	6月1日(月)～8月31日(月)
自己負担金	500円(受診される医療機関で支払ってください)
持ち物	マイナ保険証または資格確認書、受診券、問診票
健診項目	問診・身体計測・身体診察・血圧測定・尿検査 血液検査(脂質・肝機能・糖代謝・腎機能・貧血・アルブミン) ※心電図検査(医師が必要と判定した人のみ)
受診場所	揖斐郡内健康診査実施医療機関(受診券に同封の実施医療機関リストを確認してください)

※昭和26年3月31日以前生まれで、要介護3・4・5の認定を受けていない人には、5月末に受診券を送りますので、同封の案内用紙をよく読み、問診票を記入のうえ、受診してください。

※昭和26年4月～8月生まれの人健診は10月を予定しています。受診券は9月末に送ります。

※75歳未満で後期高齢者医療保険に加入している人、要介護3・4・5の認定を受けている人で健診を希望される人は、住民課まで連絡してください。

問合せ先

住民課 ☎ 35-5368

お知らせ

子ども会 夏休み前集会

同一地域に生活する小・中学生が、有意義な夏休みを過ごすために、地域の支援・協力を得て互いの連帯感と地域の愛郷心を深めることを目的とし、夏休みの約束・ふれあい活動・ラジオ体操などについて検討する集会です。

令和7年度までは分団単位で実施していた「小中学生合同分団会」に代わって、子ども会単位で実施します。子ども会ごとの実施日時・場所はホームページをご覧ください。

◎期間 6月13日(土)～7月20日(月)

◎出席者 小学生・中学生・地域の青少年育成者

◎主催 町青少年育成町民会議

◎主管 町子ども会育成指導者連絡協議会

問合せ先 生涯学習課 ☎ 35-5379



令和8年経済センサス
-活動調査

◎基準日 令和8年6月1日現在

◎調査対象 全国すべての事業所および企業

◎回答方法 インターネット回答または郵送提出

※調査票は、4月中に国から郵送。

インターネット未回答または新たに把握した事業所等には、5月中旬以降に調査員が訪問し、紙の調査票を配付。

「経済センサス-活動調査」キャンペーンサイト <https://www.e-census2026.go.jp/>

「経済センサス-活動調査」をよそおった不審な訪問者等に注意してください!

問合せ先 総合政策課 ☎ 35-5363



6月は「食育月間」、
毎月19日は「食育の日」です

ライフスタイルの多様化により、家族がそろって食事をする機会が減少しています。食生活リズムの大切さや食事マナー、郷土料理などの食文化等の食育について考える機会として、毎月決まった日に家族みんなで一緒に食卓を囲み、共に食べる「共食」の機会を増やしましょう。

○食を通じたコミュニケーション
をとみましょう

食事の作法・マナー・食文化など、食を楽しみながら望ましい食習慣や知識を学びましょう。毎月の広報紙最終ページには「食育のすすめ」として、手軽にできるレシピを掲載しています。家族と一緒に食事作りを楽しんでみましょう。

○早寝早起きでよい生活リズムを

「早寝早起き、朝ごはん」のよい生活リズムを整え、健康的な生活習慣につなげましょう。

○健康寿命延伸につながる健全な
食生活の実践

「主食・主菜・副菜」の基本を意識した栄養バランスのとれた食事や減塩に心がけましょう。また、あと一皿分(70g)の野菜料理を意識して、野菜摂取量を増やしましょう。

○食の循環や環境への意識を高め
ましょう

農林漁業体験・調理体験などを通じて、自然の恩恵や食に関わる多くの関係者への感謝の念を持ちましょう。また「もったいない」という精神で食品ロスを減らすように心がけましょう。

○伝統的な食文化に関心を持ちま
しょう

伝統食材など地場産物を活かした郷土料理、我が国の豊かで多様な伝統的食文化に関心と理解を深め、次世代へ継承していきましょう。

問合せ先 保健センター ☎ 34-2333

6月は環境月間です

環境省では、毎年、環境基本法に定められた6月5日の「環境の日」を中心とする6月の1か月間を「環境月間」としています。

町においても「美しいまちづくり条例」を制定し、良好な生活環境を確保し、快適な美しいまちづくりを推進していますが、現在もペットボトルや空き缶、生ごみ等の不法投棄、ペットの糞の後始末、空き地等の雑草繁茂による近隣宅への被害が報告されています。

今一度、身の回りの生活環境を見直すとともに、快適で美しく誰もが住みよい町にしていきたいです。



不法投棄の様子

問合せ先 環境生活課 ☎ 35-5372

6月は
「外国人雇用啓発月間」です

ともに働き、
ともに支える社会へ

～外国人雇用はルールを守って適
正に～

外国人(特別永住者等を除く。)の雇入れおよび離職の際、その氏名、在留資格などをハローワークに届け出てください。

外国人労働者の適正な雇用の推進および不法就労の防止を図ることについて、事業主をはじめ皆さんのご理解とご協力をお願いします。

問合せ先 岐阜労働局職業対策課

☎ 058-245-1314

または最寄りのハローワーク
(ハローワーク揖斐 ☎ 22-0149)

ぎふの木 つくる家 大野町・79年

SDGs ぎふの木で

自然派 新築・リフォーム
古民家再生・空き家対策・製材

山本産業株式会社

揖斐郡大野町稲富1447-1 TEL 0585-32-2110

製材・JAS認定・ぎふ性能表示木材認定工場・岐阜県産直住宅協会・全国古民家再生協会

平和堂大野店西口に無人ショールーム有ります

未来の環境のため
限りある資源の
リサイクルを

産業廃棄物処分業 中間処理(木くず) 収集運搬業
RECYCLING FOR THE ENVIRONMENT

株式会社 マルダイ

環境省 優良性評価制度基準適合企業 認証取得
本社:〒501-0554 岐阜県揖斐郡大野町五之里148-1
TEL: 0585-36-0320 FAX: 0585-36-0318

マルダイ 検査

株式会社マルダイは、産業廃棄物処理及び収集運搬業の事業活動をおこなって、地球と地域の環境の保全に貢献します。

※民間企業等との協働により、新たな財源を確保し、町民サービスの向上および地域経済の活性化を図るため、有料広告を掲載しています。

催し・講座

第37回ふれあいコンサート

町内の小学校や音楽団体の演奏を聴き、ふれあいをたのしみませんか。

◎**出演団体** 町内の小学校、音楽団体

◎**日時** 7月5日(日)

午前の部 午前10時30分
(午前10時開場)

午後の部 午後1時30分
(午後1時開場)

◎**場所** 総合町民センター ふれあいホール

◎**入場料** 無料

◎**主催** 大野町総合町民センター管理運営共同体

◎**後援** 町、町教育委員会、町音楽協会

問合せ先 総合町民センター

☎ 32-1111



ホームページ



X



Instagram

募集

こどもリーダー講習会参加者募集

町と世界の未来を担う青少年を対象に、レクリエーションやグループ活動を通じて学校を超えた仲間をつくり、青少年活動のリーダーとして必要な知識や技能を学びます。

◎**対象者** 町内在住の小学校5・6年生および中学校1・2年生

◎**日時** 8月6日(木) 午前9時45分～午後5時

◎**会場** 国営木曾三川公園 河川環境楽園 世界淡水魚水族館 アクア・トトぎふ(総合町民センターよりバス乗車)

◎**定員** 25人

◎**申込期間** 6月6日(土)～6月30日(火)

※詳細・申込はホームページをご覧ください。

問合せ先 生涯学習課 ☎ 35-5379



令和9年大野町二十歳を祝う会 実行委員募集

町では、令和9年大野町二十歳を祝う会の開催にあたり、本年度20歳を迎える平成18年4月2日～平成19年4月1日に生まれた人の中から、式典の企画・準備を行っていただく実行委員を募集します。二次元コードから申込みしてください。

式典は、令和9年1月10日(日)に開催を予定しています。開催案内は11月中に発送予定です。

問合せ先 生涯学習課 ☎ 35-5379



脳いきいきセラピー参加者募集

認知症予防教室「脳いきいきセラピー」を、次のとおり開催します。認知症予防には、人との交流や適度な運動、頭を使って脳を刺激することなどが、効果的と考えられています。

いつまでも健康で元気に生活するため、ぜひ参加してください。

◎**内容** 脳トレ、体操等

◎**対象** 65歳以上の人

◎**日時** 第1・第3水曜日(7月は第3・4週に実施) 全6回コース
7月15日(水)、7月22日(水)、8月5日(水)、8月19日(水)、9月2日(水)、9月16日(水)
午後2時～3時(受付:午後1時45分～)

◎**場所** 社会福祉法人 浩仁会 まほろば(南方356番地1)

◎**費用** 無料

◎**申込期限** 6月30日(火)

※各ふれあいセンターまで送迎が

可能です。希望する人は申込時に相談してください。

申込・問合せ先 地域包括支援センター ☎ 35-5369

揖斐広域連合 介護認定調査員募集

介護保険認定調査員(会計年度任用職員)を募集します。

◎**応募期限** 6月30日(火)

◎**選考方法** 書類審査および面談

◎**業務内容**

介護保険サービスの利用を希望する人がどの程度の要支援状態・要介護状態にあるかを、居住している場所に訪問し、心身の状況を聞き取り調査する仕事です。

◎**募集人数** 若干名

◎**応募資格**

次のすべてに当てはまる人

- (1) 揖斐郡内に在住の人
- (2) 普通自動車免許を有する人
- (3) パソコンが使える人(エクセル、ワード等)

◎**任用期間** 8月1日～令和9年3月31日

◎**勤務時間** 月～金曜日 午前8時30分～午後4時15分まで(祝日および年末年始を除く)

◎**応募方法**

次の書類を提出してください。

- (1) 履歴書(市販のもの可)
- (2) 作文(テーマ「応募動機」、400字詰原稿用紙2枚程度)
- (3) 介護支援専門員や福祉関係の資格をお持ちの人は、資格証明書(写し)

※勤務条件や応募の際の必要書類など、詳しくは事務局まで問合せてください。

問合せ先 〒501-0603 揖斐郡揖斐川町上南方1-1 揖斐総合庁舎5階 揖斐広域連合 介護保険課 ☎ 23-0188



MARUNAGA
CONSTRUCTION
CO., LTD.

新築・リフォーム・古民家再生

水回りのリフォーム
外壁塗装 / 断熱工事
耐震診断・補強工事

国や市町村などの
各種補助金にも
対応いたします

私たちに何でもご相談ください!

丸永建設株式会社

ホームページ TEL 058-233-0200 Instagram

大野町の不動産のご相談は
小森不動産へどうぞ

 **小森不動産**
KOMORI REAL ESTATE

お問い合わせ・お申し込み

0120-97-6615

募集

令和8年度
警察官AⅡ・B採用試験案内

- ◎**公示日** 6月11日(木)
- ◎**受付期間** 6月26日(金)～7月31日(金)
- ◎**受験資格**
警察官AⅡ 平成3年4月2日生～大学を卒業(見込みを含む)した人
警察官B、警察官B(情報技術) 平成3年4月2日生～平成21年4月1日生 大学を卒業(見込みを含む)以外の人
- ◎**第1次試験**
警察官AⅡ【SP1方式・2回目】 8月10日(月)～9月18日(金) ※期間内のいずれか1日
警察官AⅡ【教養試験方式・2回目】、警察官B【高卒等・2回目】【情報技術】 9月20日(日)
- ◎**第2次試験** 10月中旬～11月上旬
- ◎**合格発表** 12月上旬
※詳しくは、揖斐警察署へ問合せいただくか、試験公示日以降に岐阜県警察採用公式ホームページを参照してください。



問合せ先 揖斐警察署 ☎ 23-0110



X インスタグラム YouTube

自衛官等募集案内

航空学生

- ◎**受験資格**
海上 18歳以上24歳未満の人
航空 18歳以上24歳未満の人
- ◎**受付期間** 7月1日～8月28日
- ◎**試験期日**
1次 9月19日または26日
2次 10月15日～22日のうち1日
3次 (海) 11月20日～12月16日のうち1日間
(空) 11月14日～12月17日のうち5日間

自衛隊奨学生(学資金貸与)

- ◎**受験資格**
高専・大学等の理学・工学・文学または法学を専攻し正規の課程修了時26歳未満の人
大学院在学者は28歳未満の人
- ◎**受付期間** 6月2日～10月9日
- ◎**試験期日**
試験 11月7日および8日
合格発表 令和9年2月9日
※受験資格の年齢は令和9年4月1日現在です。
※自衛隊奨学生に採用された場合の学資金については、毎月80,000円です。
※やむを得ない事情により日付が変更される場合があります。
- 問合せ先 自衛隊岐阜地方協力本部 大垣地域事務所 ☎ 0584-73-1150

放送大学入学生募集

放送大学は、2026年10月入学生を募集しています。幅広い世代の8万6千人以上の学生が、大学卒業や学びの楽しみなど、さまざまな目的で学んでいます。心理学・福祉・経済・歴史・文学・情報・自然科学など、300以上の授業科目があり、テレビやインターネットで1科目から学ぶことができます。

資料を無料で差し上げています。お気軽にお問合せください。

- ◎**出願期限**
第1回 8月31日
第2回 9月9日
- 問合せ先 放送大学岐阜学習センター ☎ 058-273-9614

相談

弁護士相談

- ◎**相談内容** 多重債務・負債・離婚等法律関係
- ◎**相談日** 6月8日(月) 毎月第2月曜日(祝日の場合は第3月曜日)
- ◎**相談時間** 午後1時～3時(1件あたり20分) ※要予約
- ◎**相談場所** 福祉センター
- ◎**相談員** 弁護士
- 予約・問合せ先 保健センター ☎ 34-2333

心の健康相談

- ◎**相談内容** うつ病・統合失調症・人間関係等心の悩み
- ◎**相談日** 6月8日(月) 毎月第2月曜日(祝日の場合は第3月曜日)
- ◎**相談時間** 午後1時10分～2時(1件50分) ※要予約
- ◎**相談場所** 福祉センター
- ◎**相談員** 公認心理師または保健師
- 予約・問合せ先 保健センター ☎ 34-2333

パート・アルバイト募集!

期間 7月18日～10月12日

時給	業務内容
・平日 1,100円～(高校生 1,070円)	・お料理の配膳・席の片付け・食器洗い等
・土日祝日 1,150円～(高校生 1,100円)	・調理又は調理補助
・8/13～8/15 1,200円～(高校生 1,150円)	・シーズン開始に伴う設営 ※設営は日給10,000円、実働7H弱

- ☆未経験者、60～70代大歓迎!
- ☆平日2～3時間からOK!
- ☆8/11～8/16の間の数日でも!

まずはお気軽にご相談ください

川口やな ☎0585-22-0579

〒501-0601 揖斐川町北方(川口橋下) 受付時間 月～金9:00～16:00

相続への不安、解決しませんか?

相続相談会

日時: 令和8年7月11日(土)

時間: 9:00～12:00

※事前予約の方優先となります。

会場: けやきパートナーズ 税理士法人 ※下記参照



お問い合わせ・ご予約はコチラまで



けやきパートナーズ 税理士法人

岐阜県揖斐郡揖斐川町三輪87-1
tel 0585-22-5660
https://keyakiibi.com (担当:横山)



相続相談会 ホームページ



- 相続財産の把握
- 相続税の生前対策
- 相続への備え
- 名義変更の手続き

心配ごと相談

- ◎相談日 6月2日(火)、9日(火)、23日(火)
- ◎相談時間 午後1時～3時
(心配ごと相談1件あたり30分、
弁護士相談1件あたり20分)
- ※弁護士相談要予約
- ◎相談場所 福祉センター

◎相談員

- 第1火曜日 人権擁護委員(人権等心配ごと相談)
- 第2火曜日 行政相談委員(行政等心配ごと相談)
- 第4火曜日 弁護士(弁護士相談)
- 予約・問合せ先 社会福祉協議会事務局 ☎ 34-2130

本・DVD・レコード等 買います!

あなたにとって必要のなくなった物でも、必要としている人がどこかにいるはず。長年研究・収集・コレクションなさった要読書から趣味の本、週刊誌まで、年代にかかわらず大切にしていた物を、お電話一本で出張買取いたします。

片づけるのがめんどくさい...
価値のわかる人に頼みたい...
量が多い、重たすぎる など

本・DVD・レコードの
出張買取専門店
スマイルブック
[年中無休] 8時から22時
☎ 0120-062-667
http://books-smile.com/

大量歓迎 お気軽にご相談ください
岐阜県古書籍商組合加盟店
古物商許可番号:岐阜県公安委員会許可第 53101000950号

北見市
ところ通信
Vol. 316

サケ稚魚放流式

—「また、戻って来てね！」児童が願い込め放流—

5月8日、日吉ふ化場で常呂漁業協同組合がサケ・マス稚魚放流式を行い関係者25人が神事に参加し、無事に稚魚が戻ることを祈願しました。その後に行われた放流では、常呂小の3年生、錦水小と川治小の3、4年生の児童31人が参加し、5センチほどのサケの稚魚を常呂川につながる水路に放流しました。児童たちは「元気に帰って来いよ」「負けないで」などと声を掛けながら、力強く泳ぐ稚魚を見守りました。



図書館コーナー

☎ 32-1113

〈つながる 広がる 新たな出会い〉 開館時間 午前10時～午後6時

ミックのページ

今月の館内展示 「日常に音楽を」展

6月の「邦楽・楽器の日(6日)」「ロックの日(9日)」「ドレミの日(24日)」などの記念日にちなんで、音楽に関する本を集めました。雨が降って、お家時間が増えるこの季節に、音楽の世界をのぞいてみませんか? その他に「食と健康」「自分に合った本をみつけてみよう!(児童書)」「父の日・雨・七夕の絵本」「夏の絵本」の特集もしています。

リサイクル市

6月6日から図書館前のフロアで行います。今回は図書中心です。気に入った本がありましたら、自由にお持ち帰りいただけます。11月には、雑誌中心のリサイクル市を行います。

おはなし会のお知らせ

毎月第1土曜日(午後2時30分から)
毎月第3土曜日(午前11時から)
毎月第4土曜日(午前11時から)
よみかせコーナーにて「おはなし会へGO」カードにスタンプがもらえます。

図書館に所蔵のない本は、リクエストも受け付けています。県内の他の図書館から取り寄せて、大野の図書館で借りることができます。貸出中の本にインターネットから予約を入れることができます。詳しくはカウンターでおたずねください。

休館日のお知らせ

■印が休館日です。



6月

日	月	火	水	木	金	土
	1	2	3	4	5	6
7	8	9	10	11	12	13
14	15	16	17	18	19	20
21	22	23	24	25	26	27
28	29	30				

インスタグラム・Xには、新しく入った本などの最新の情報をお届けしています。ぜひ利用してください。



ホームページ



Instagram



X



6月4日～10日は「歯と口の健康週間」です。歯と口をトラブルから防ぐためには、正しい歯みがきや規則正しい生活習慣を送るなどのセルフケアと、定期的な歯科健診が大切です。

① 毎日コツコツ セルフケア

①生活リズムを整える

夜ふかしや不規則な食事で生活リズムが乱れると、歯みがきも怠りがちになり、口の中の状態が悪くなります。

②よくかんで、唾液を出す

唾液には口の中の汚れを落とし、歯周病や虫歯を防ぐ働きがあります。

③たばこをやめる

たばこは歯ぐきの血流を妨げ、免疫力を低下させるとともに、歯周病の発症・進行を早めます。



④疲れやストレスをためこまない

疲れやストレスは、体の免疫力だけでなく、唾液の分泌量を低下させます。

⑤歯みがきは「毎食後」と「寝る前」に

睡眠中は唾液の分泌量が減り、細菌が繁殖しやすいので、寝る前の歯みがきは念入りに。



② 定期的にしっかり プロフェッショナルケア
～歯科健診の内容～

歯や口の病気がないか
チェック

歯と歯ぐきの徹底的な
クリーニング

口の状態にあった
歯みがき指導

歯と口を守る
生活習慣のアドバイス

◆ 歯周病検診を受けましょう！

歯周病検診は、歯周病の早期発見と予防に特化した検診です。歯周病は歯を失う大きな原因ですが、ほかのさまざまな病気を引き起こすリスクを高めます。

歯周病を防ぐことは全身の健康維持につながります。

歯周病が引き起こす主な疾患

- 糖尿病 ●心筋梗塞 ●脳梗塞 ●誤嚥性肺炎
- 骨粗しょう症 ●早産・低出生体重児 ●認知症

町の歯周病検診は 20、25、30、35、40、45、50、55、60、65、70 歳（年度末年齢）の人が対象です。対象の人には個別でご案内しています。

問合せ先 保健センター ☎ 34-2333

6月の休日在宅当番医予定表

月 日	当番医の医療機関名 薬局名	所在地	電話番号 (0585)	月 日	当番医の医療機関名 薬局名	所在地	電話番号 (0585)		
6月	7	西濃厚生病院 V・Drug 西濃厚生病院前薬局	下磯	36-1100 35-5111	6月	21	西濃厚生病院 V・Drug 西濃厚生病院前薬局	下磯	36-1100 35-5111
	14	西濃厚生病院 V・Drug 西濃厚生病院前薬局	下磯	36-1100 35-5111		28	西濃厚生病院 V・Drug 西濃厚生病院前薬局	下磯	36-1100 35-5111



揖斐郡教育研修センター ～郡教育研修センターはこのような活動に取り組んでいます～

揖斐郡教育研修センターでは「揖斐郡教育の推進発展を図るため、学校教育や社会教育の諸事業に取り組んでいる揖斐郡教育会」の願いを受けて、児童文化事業、研究・研修事業、教育相談事業の具体的な企画・運営に取り組んでいます。



(1) 令和8年度の揖斐郡教育研修センターの取組の重点

【キー・ワード】

- ① 揖斐郡の教職員・児童生徒・教育関係者から必要とされる郡センターの運営と事業
- ② 「揖斐郡はひとつ（ねらいが明確な事業）」→揖斐郡の児童・生徒の成長と充実感
- ③ 「教職員にとって多様で有効な研修の場」「郡内の教職員が必要とする教育情報」の提供
- ④ 郡センター発信の「ICTの活用」による揖斐郡教育の充実や教職員のスリム化への貢献と郡教育会事業・郡センター事業の成果を維持したスリム化
 - ・生成AIの教育への有効な活用を進める
 - ・郡センターホームページの効果的な活用を図る
 - ・郡教育会掲示板の効率的な活用により郡内教職員の学び合いを促す
 - ・TEAMSによるオンライン会議・研修を推進する
 - ・グーグルフォームで教育現場の声を聴き、センター事業に生かす

(2) 令和8年度の揖斐郡教育研修センターの具体的な活動の予定

【児童生徒文化事業】

郡内の児童生徒が取り組んだ作品を展示し、充実感や達成感ももてるようにするとともに、優れた作品から学び合えることを目指しています。令和8年度は次の日程で実施します。

- ① 郡科学作品展・社会科課題追究作品展 9月5日(土)・6日(日) 大野町総合市民センター
- ② 郡読書感想文コンクール審査会 9月2日(水)
- ③ 郡図工美術作品展 1月23日(土)・24日(日) はなもも
- ④ 郡ふれあい作品展 1月23日(土)・24日(日) はなもも (1月26日(火)は学校ごとの公開)

【研究・研修事業】

- ① 郡教育研究員派遣事業…揖斐郡内の教職員の資質や指導力の向上、郡内各校の教育活動や授業の充実を目指しています。
- ② 郡教育実践論文事業…今日的な教育の課題を踏まえ、願う児童生徒の姿、指導の意図、指導方法が明確な実践を通して、子どもたちの成長や変容につながる実践が揖斐郡内で行われることを目指しています。
- ③ 揖斐郡教育会研修総会…研究実践論文の優れた取組をプレゼンやシンポジウムで発表して郡内の教職員がお互いに学び合うことを目指しています。
- ④ 授業ライブラリー・実践論文ライブラリー…揖斐郡で実践された授業の指導案や実践論文をデータベース化し、日常の授業づくりにいつでも活用できるようにしています。

【教育相談事業】

揖斐郡教育研修センターには揖斐郡教育会適応教室の「ほほえみ教室」が設置されています。

ほほえみ教室では「郡内不登校小中学生の社会的自立を促し、学校生活への復帰を支援すること」を目指し、教科書を中心とした個に応じた学習や得意なところを伸ばす学習、ソーシャルスキルトレーニング等の活動を行っています。

通級を希望される方は教育研修センターまたは学校の先生にご相談ください。

またほほえみ教室では「保護者と先生のための教育相談研修会」「心の相談会」を行っています。悩んでみえることがありましたらぜひ参加ください。

ほほえみ教室専用ダイヤル 090-3220-1268



【郡教育研修センターホームページ】

揖斐郡教育研修センターでは郡研修センターホームページを設けています。

ホームページには各作品展のページや授業ライブラリー・実践論文ライブラリー・教育相談・センター通信や教育情報「いび」に関わるページ、研修のための動画や資料をアップしています。

また揖斐郡教育会掲示板やアンケートフォームを設置し、「揖斐郡はひとつ」の合言葉のもと郡内が連携した教育活動が行われるための役割を果たしています。



揖斐郡教育研修センターでは令和8年度、以上のような活動に取り組んでまいります。活動に関しまして郡内の皆さまのご理解・ご協力のほどよろしくお願いいたします。

問合せ先 揖斐郡教育研修センター ☎ 44-1261



点字版・音声版をご希望の方は、県秘書広報課へご連絡ください。音声版には、CD（デジター編集）での提供と音声用のテキストデータの配信もあります

PICKUP

岐阜から始まる、新しい燃料「バイオコークス」

■問／県未来創成課 ☎058(272)8148

岐阜県の豊富な森林資源や畜産資源などの地域資源を活用し、新たな固形燃料「バイオコークス」の実用化と普及を進めるため、産学官が連携し、製造技術の効率化や利用拡大に向けた検討を行っています。これにより、産業分野の脱炭素化やエネルギーの地産地消・安定供給の実現を目指しています。

地域資源を使って石炭コークスに代替できる燃料づくり

燃料の課題	製造業の産業炉で使う石炭コークスの原料はほぼ海外輸入に依存	エネルギーを海外に頼っているため、供給が不安定になるリスクを抱える
必要なのは	安心して使い続けられるエネルギー	岐阜県バイオコークス普及推進研究会 マスコットキャラクター コークモー
岐阜の強み	有機性資源が豊富に存在	飛騨地域を中心に畜産業が盛ん
解決策	例 全国有数の森林県 木くず	牛ふん堆肥
未来に向けて	新たな再生可能エネルギー「バイオコークス」を製造	写真提供：近畿大学
	量産体制確立に向けて国への働きかけを進めるなど、普及に向けた取組を進める	

注目！ バイオコークスの有用性

企業等の脱炭素化

石炭コークスの代替燃料として活用。安定供給プラスCO₂削減に貢献できます。

エネルギーの地産地消

地域資源をエネルギーに活用して、地域で使う循環型モデルに。

災害時に活用

長時間燃焼・長期保存が可能。省スペースで備蓄燃料としても有効です。



◀ 困炉裏での燃焼実験
※投入から1時間20分経過した状態。同時に投入した薪は、ほぼ灰になったが、バイオコークスは激しく燃焼



今後県では、イベントなどで触れる機会を増やし、知って・体験してもらう取組を広げていきます。



岐阜県バイオコークス普及推進研究会
マスコットキャラクター
モクリン

研究結果は
コチラから



TOPICS

01 県内最大級の合同企業説明会を開催します

県内企業200社が集い、インターンシップや職場の魅力を紹介します。今回は、働く人の目線に立ち、柔軟で働きやすい環境を整えることで、労働力確保と生産性向上を同時に目指す「働いてもらい方改革」をわかりやすく紹介します。県が進めるこの改革を知ると岐阜県の企業が働きやすい職場だと気付きます。ぜひご参加ください！

- 日時／令和8年6月13日(土)、14日(日) 13:00～17:00
- 対象者／大学生、短大生、専門学校生、転職希望者、保護者など
- 出展企業数／200社
- 場所／岐阜市文化センター(岐阜市)
- 入場料／無料
- 問／県産業人材課 ☎058(272)8406



▲ 昨年の様子

02 岐阜「鮎を食べよう！」キャンペーンの開催

鮎料理を提供する料理店、鮎商品の販売店、鮎を取扱うBBQ場等と協力し、鮎料理の提供や鮎の消費・販路拡大となる様々なイベントを開催します。また、県内の鮎料理店の魅力やこだわりを一覧紹介するガイドブックを県内関連施設に設置・配布します。



- 開催場所／県内鮎料理店・販売店・BBQ場等
- 問／県里川・水産振興課 ☎058(272)8455



03 風水害に備え、防災情報の受信設定をしよう

近年、岐阜県では大雨によって土砂災害や洪水が度々発生しています。こうした災害に備えるために、災害時にどこに何を持って避難するかなど、避難に必要なことを家族や地域で話しあいましょう。また、いざというとき確実に情報を取得し避難できるよう、「岐阜県公式LINEアカウント」の友だち登録と防災情報の受信設定をお願いします。

- 問／県防災課 ☎058(272)8189

Q 岐阜県 LINE 避難情報



この情報は令和8年4月30日現在のものです。紙面に載せきれない、最新のイベントや募集・案内などは岐阜県公式ホームページ【イベントカレンダー】に多数掲載しています。県秘書広報課☎058(272)1111(代)

イベントカレンダー▶



議会の窓

議会広報編集委員会

委員長 国枝 利樹
副委員長 山川 満
委員 井上 保子
委員 ひろせ 一彦

大野町議会 第2回臨時会

本臨時会は、5月8日に1日間の会期で開催し、議会構成並びに人事案件、専決処分を審議し、原案のとおり同意、承認しました。

(敬称略)

令和8年度 議会構成

議長 野村 光宣
副議長 国枝 利樹
監査委員 久保田 かずしげ

議長就任の挨拶

このたび、議員各位のご推挙をいただき、議長の要職に再任することになりました。身に余る光栄でありますとともに、その責務の重大さを痛感しております。

町民の皆さまの代表としての任務を果たすべく「快適で笑顔あふれるやすらぎのまち おおの」の実現に向けて、全力で取り組んでまいります。

町民の皆さまの、より一層のご指導ご協力を賜りますようお願い申し上げます。

総務文教常任委員会 (10人)

委員長 山川 満
副委員長 宇佐美 みやこ
委員 井上 保子 ・ 長沼 健治郎
国枝 利樹 ・ 宇野 等
ひろせ 一彦 ・ 野村 光宣
永井 啓介 ・ 久保田 かずしげ

民生建設常任委員会 (10人)

委員長 ひろせ 一彦
副委員長 井上 保子
委員 長沼 健治郎 ・ 国枝 利樹
宇野 等 ・ 野村 光宣
山川 満 ・ 永井 啓介
宇佐美 みやこ ・ 久保田 かずしげ

議会運営委員会 (4人)

委員長 国枝 利樹
副委員長 山川 満
委員 ひろせ 一彦 ・ 永井 啓介

総合計画推進調査特別委員会 (10人)

委員長 永井 啓介
副委員長 宇野 等
委員 井上 保子 ・ 長沼 健治郎
国枝 利樹 ・ ひろせ 一彦
野村 光宣 ・ 山川 満
宇佐美 みやこ ・ 久保田 かずしげ

学校統合調査特別委員会 (10人)

委員長 長沼 健治郎
副委員長 井上 保子
委員 国枝 利樹 ・ 宇野 等
ひろせ 一彦 ・ 野村 光宣
山川 満 ・ 永井 啓介
宇佐美 みやこ ・ 久保田 かずしげ

同意

人事案件

議第34号

大野町監査委員の選任同意について
久保田 かずしげ (議会)

承認

専決処分

承第1号

大野町税条例の一部を改正する条例について

※軽自動車税は環境性能割の廃止に伴う改正、町民税は医療費控除の特例と住宅借入金特別税額控除を延長する改正、固定資産税は家屋と償却資産の免税点の改正等、町税にかかる所要の規定の整理を行うための条例改正

承第2号

大野町国民健康保険税条例の一部を改正する条例について

※国民健康保険税の医療給付費分賦課額に係る賦課限度額を66万円から67万円に改正し、子ども・子育て支援納付金に係る課税限度額を3万円に、あわせて、減額対象所得が5割の世帯は、被保険者数に乗じる金額を30万5千円から31万円に、2割の世帯は、56万円から57万円に改めるための条例改正

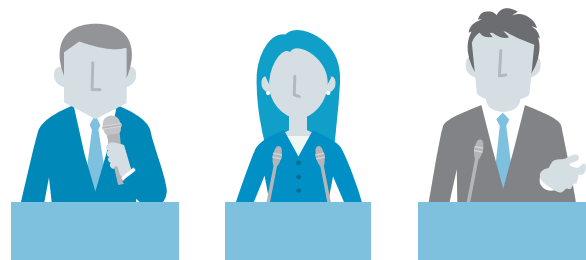



食育のすすめ

暑さに負けない身体をつくりましょう!

日に日に暑さを感じる季節になりました。暑さに負けない身体をつくるためにも、バランスのよい食生活を心がけたいですね。

今月は「牛こまスタミナ丼」を紹介します。牛肉には良質なたんぱく質や鉄を豊富に含み体力回復を助け、疲労感を軽減します。スタミナ食材として人気が高いにらやんにくと合わせて、さらにスタミナアップが期待できます。アレンジを楽しみながら、元気に夏をのりきりましょう。

●牛こまスタミナ丼



- 【材料(4人分)】
牛切り落とし肉… 160g
酒… 大さじ1
塩・こしょう… 少々
片栗粉… 大さじ1
にら… 100g (1束)
人参… 60g (小1/2本)
エリンギ… 40g (小1本)
しょうゆ… 小さじ2
A おろしにんにく… 小さじ1/2
みりん… 小さじ1
ごま油… 小さじ1
いりごま… 小さじ2

【作り方】

- ①牛切り落とし肉と酒、塩・こしょうをビニール袋に入れもみほぐし、15分ほど漬ける。片栗粉を入れ、全体にまぶす。
②にらは2cm幅に切る。人参はせん切り。エリンギは短冊に切る。
③フライパンにごま油を入れ、①の牛肉を炒め火が通ったら、②を加えて炒める。
④Aといりごまを加えて、仕上げ。
※ご飯は別で盛り付けます

【1人分の栄養価】

Table with 5 columns: エネルギー, タンパク質, 脂質, カルシウム, 塩分. Values: 163kcal, 8.0g, 12.4g, 42mg, 0.6g

次回のご紙類等回収について

6月21日(日) 午前9時~11時(2時間)

順延の場合、6月28日(日)

- ◎回収場所 各地区ふれあいセンター
◎回収品目 新聞、雑誌類、チラシ、段ボール、牛乳パック、古着
(注) 実施の有無については、当日朝8時に広報無線にてお知らせします。
◎問合せ先/環境生活課 ☎ 35-5372

納期限のお知らせ

Table with 2 columns: Date, Tax Type. Rows: 6月1日(月) 軽自動車税(全期), 6月1日(月) 国民健康保険税(1期), 6月30日(火) 町県民税(1期), 6月30日(火) 国民健康保険税(2期)

納め忘れのないように早めに納めましょう。
※納付は安全で便利な口座振替をご利用ください。
※期限内であれば、コンビニまたはスマホ決済でも納付できます。
※期限を過ぎた納付には、延滞金がかかる場合があります。
※納税されないまま放置されますと差押え等の滞納処分が行われることとなります。
※家屋を取り壊した時は、届出をお願いします。

住民だより

4月中に届け出のあった人(敬称略)

こんにちは!赤ちゃん

Table with 6 columns: 住所, 氏名, 保護者, 住所, 氏名, 保護者. Lists newborns and their guardians.

末永くお幸せに

Table with 2 columns: 住所, 氏名. Lists couples.

謹んでお悔やみ申し上げます

Table with 6 columns: 住所, 氏名, 年齢, 住所, 氏名, 年齢. Lists deceased individuals and their families.

ごみ分別促進アプリ「さんあ〜る」

Advertisement for the 'San Aaru' app, including QR codes for App Store and Google Play.

人口と世帯 (5月1日現在)

Table with 2 columns: Category, Value. Shows population and household statistics.

今月の表紙

大野町 PR 動画 (子育てファミリー層向けアニメ) です。

ご登録をお願いします

情報発信おおの
町の情報をメール・アプリ・LINEで受け取れます。

Registration QR codes for App Store, Google Play, and LINE.



QR code for Gifu ebooks and text: 広報おおの電子書籍版はこちら▲

